

# AF·Aiguafreda

Revista d'informació local

#24  
Juliol 2021



ÍNDEX DE CONTINGUTS:

**Afavorint la convivència  
entre vianants i vehicles.  
Modificacions en  
la vialitat al nucli urbà** | 5

**Nou enjardinament a  
la sagrera de l'església** | 6

**Acció de neteja a  
la Riera de Martinet** | 8

**Audició de final de curs  
de l'escola de música** | 9

**Inici d'obres per a la  
restauració de l'entorn  
a Aiguafreda de Dalt** | 11

**Pressupostos participatius.  
Resultat de  
les votacions** | 15

# Composició del consistori municipal

## Miquel Parella Codina

Alcalde-president. *Alcaldia, Representació, Regidor de Cultura, Patrimoni Històric i Urbanisme (Junts per Aiguafreda).*

## Enric Cruells i Carrió

1r Tinent d'alcalde. *Regidor d'Urbanisme, Manteniment i Serveis Municipals, Governació i Festes (Junts per Aiguafreda).*

## Elena Font i Sala

2a Tinent d'alcalde. *Regidora de Serveis Socials i Sanitat, Cooperació i Joventut (Junts per Aiguafreda).*

## Gemma Brunet i Ferrer

3a Tinent d'alcalde. *Regidora de Governació, Personal, Hisenda i Turisme (Junts per Aiguafreda).*

## Pere Molera Puig

Regidor d'Esports, Joventut, Festes, Medi Ambient i Sostenibilitat (Junts per Aiguafreda).

## Montserrat Plata i Puig

Regidora de Ensenyament, Comerç i Ocupació (Junts per Aiguafreda).

## Marc Pedrosa Revilla

Regidor del grup municipal d'Esquerra Republicana de Catalunya-Acord Municipal (ERC-AM).

## Francesc de Borja Pons Llabrés

Regidor del grup municipal d'Esquerra Republicana de Catalunya-Acord Municipal (ERC-AM).

## Cristina Martín Sanglas

Regidora del grup municipal d'Esquerra Republicana de Catalunya-Acord Municipal (ERC-AM).

## Salvador Pujol Carbonell

Regidor del grup municipal d'Esquerra Republicana de Catalunya-Acord Municipal (ERC-AM).

## Anna Asensi Urrea

Regidora del grup municipal CUP-AMUNT.

# Horari d'oficines i serveis municipals

## AJUNTAMENT

Pl. de l'Ajuntament, 1  
08591 AIGUAFREDA  
Correu-e: [aiguafreda@aiguafreda.cat](mailto:aiguafreda@aiguafreda.cat)  
Web: [www.aiguafreda.cat](http://www.aiguafreda.cat)

De dilluns a divendres: de 9 a 14 h.

Dimarts: de 16.30 a 19.30 h

Horari d'estiu (juliol i agost)

Igual que la resta de l'any excepte els dimarts a la tarda, en què està tancat

## SERVEIS SOCIALS

Treballadora Social

Dimarts i divendres: de 9 a 12 h

Educadora Social

Dimarts i dimecres: de 9 a 12 h

## SERVEIS TÈCNICS

Arquitecte:

Eduard Fenoy

Arquitecta tècnica:

Marta Solagran Casassas

Enginyer:

Daniel Ayala

(Cal concertar hora prèviament al telèfon 93 844 22 53)

## DEIXALLERIA MUNICIPAL

Carrer d'Avencó, s/n

Els dilluns, dimarts, dijous

i divendres: d'11 a 13 h i de 16 a 19 h

(els dimecres, tancada)

Els dissabtes: de 9 a 13 h

## EL PUNT. SERVEI D'INFORMACIÓ

### JUVENIL I ESPAI JOVE

Passatge de Sant Ramon, 2, bxs.

De dimarts a divendres: de 17 a 20 h

(els dilluns, tancat)

**CONTACTE:** Es poden concertar visites trucant al 93 844 22 53. També es pot contactar amb els responsables municipals a través de la bústia de suggeriments del web municipal ([www.aiguafreda.cat](http://www.aiguafreda.cat)).

# Telèfons d'interès



## AJUNTAMENT

Oficines ..... 93 844 22 53  
Fax ..... 93 844 21 85  
Vigilants municipals ..... 606 98 11 11

## ASSISTENCIALS

CAP Aiguafreda ..... 93 844 10 26  
Serveis socials ..... 93 812 54 45  
Farmàcia ..... 93 844 25 14  
Sanitat Respon ..... 902 111 444  
Residència "Can Caló" ..... 93 844 18 00  
Residència "La Font" ..... 93 844 10 61  
Centre d'atenció Dona ..... 93 879 49 10

## ESCOLARS

CEIP "La Muntanya" ..... 93 844 01 79  
Aula de música  
"La Clau de Sol" ..... 630 368 975

## SUBMINISTRAMENTS

SOREA ..... 93 881 22 53 / 900 304 070  
Gas Natural (urgències) .... 900 750 750  
Estabanell Energia ..... 93 860 91 00

## SERVEIS

Mancomunitat "La Plana" 93 812 41 67  
Camp d'esports municipal ..... 93 844 07 29  
Deixalleria municipal ..... 93 844 05 26  
Casal Sant Jordi ..... 93 844 22 26  
Oficina de Correus ..... 93 844 04 99  
El Punt ..... 93 844 07 86  
Parròquia de Sta. Maria ..... 93 844 01 04  
Serveis funeraris ..... 93 861 82 30  
Centre d'Informació d'Aiguafreda (Parc Natural del Montseny)..... 93 844 01 54

## TRANSPORTS I COMUNICACIONS

Estació de RENFE ..... 93 844 11 48  
Autocars Sagalés ..... 93 870 78 60  
Taxi Parramon ..... 617 602 456  
Taxi 4x4 ..... 635 977 683

## SEGURETAT

Mossos d'Esquadra de Granollers ..... 93 860 85 00  
Mossos d'Esquadra de Vic 93 881 57 00  
Bombers de la Generalitat ..... 085

## URGÈNCIES MÈDIQUES

Hospital General de Granollers ..... 93 842 50 00  
Hospital General de Vic ..... 93 889 11 11  
Emergències de tot tipus ..... 112  
Telèfon general d'informació ..... 012



## ● EDITORIAL

## Qüestions de civisme

**B**envolguts, benvolgudes, voldria compartir unes reflexions sobre les actituds i els comportaments que són respectuosos amb les normes de convivència entre persones. Aquestes actituds són les que ens fan avançar com a societat i les que permeten que en resulti beneficiat el dia a dia en els nostres carrers i places.

L'espai de convivència comú, que representen el poble o la ciutat, s'ha contraposat sempre al món isolat de la natura, antigament presentat com un món salvatge no regit per cap norma humana. A aquest món s'hi oposava la *civitas* romana d'on en provenen paraules com ciutat, civilització o civisme. Aquella persona cívica seria, doncs, la que vetlla per l'interès comú des de la seva pròpia actuació, des de la seva pròpia manera de fer.

Algun dels exemples que podreu llegir a continuació pot ser que us resultin coneguts perquè els heu vist o sofert com a veïns: la paperera que es fa servir de contenidor, l'excrement de gos que trobem al mig del carrer, el cotxe aparcant en una plaça reservada a persones amb mobilitat reduïda, l'excés sonor a les nits que impedeix el descans dels veïns, el gos deixat sol que borda incansablement durant tot el dia, el mobiliari urbà reiteradament abonyegat, els vidres trencats de l'escola, el donar menjar a animals en la via pública, els grafitis en parets antigues, l'excés de velocitat, amb cotxe o moto, dins del nucli urbà, l'acumulació d'escombraries en racons del carrer, etc.

Tots aquests exemples, i més que en podríem afegir, representen afectacions a la via pública, el lloc comú que compartim entre tots. Cal, doncs, que l'espai compartit de convivència el fem créixer amb aquelles maneres de fer que vetllin pel bon veïnatge tal com comentàvem abans parlant d'actituds cíviques. Així ens en beneficiarem tots.

Per a molts d'aquests exemples es disposa d'una ordenança de civisme que ho regula, i també d'un tipus de sanció que l'acompanya. Al final, però, es fa visible que l'actitud personal davant d'exemples com aquests, és la millor ordenança per a la convivència.

Deixem pel final el factor econòmic. Moltes d'aquestes actituds poc o gens cíviques comporten un cost afegit als serveis municipals, cost que assumim tots els veïns. Tan important és aquest factor, per les seves repercussions econòmiques, com el bon veïnatge, que permet una convivència més fluïda.

Vull acabar amb dues reflexions. Una, relacionada amb el que hem comentat: en aquest temps d'estiu, amb més vida al carrer i en espais oberts, vetllem per les actituds cíviques, són oli als engranatges de les relacions humanes. L'altra, sobre la situació de pandèmia, encara persistent. Fem atenció a les recomanacions per a la prevenció de contagis en benefici de la salut de tothom.

Que tingueu un bon estiu. 🍷



Miquel Parella  
Alcalde

**"En aquest temps d'estiu, amb més vida al carrer i en espais oberts, vetllem per les actituds cíviques, són oli als engranatges de les relacions humanes"**

## ● OPINIÓ

## Parlem de Medi Ambient

**H**ola a tothom, avui voldria parlar-vos del medi ambient, aprofitant que som un petit poble molt afortunat que estem als peus del Montseny. Tenim bosc, rieres i molta biodiversitat que estimem i cuidem.

Tenim la gran sort de formar part d'una colla de municipis que fan la recollida porta a porta. Aquest fet, encara que de vegades ens pugui suposar un esforç, fa que a nivell de Catalunya siguem dels llocs on es recicla millor i per tant menys rebuig es genera. Per això és important de fer la selecció de residus el màxim de ben feta possible.

Ara és un bon moment pel medi ambient, ja que molta gent creu que és hora de fer alguna

cosa per poder millorar o aturar aquesta degradació que durant anys hem causat al medi. És per això que entre tots hem de pensar i actuar. Encara que només siguin petites accions, cada una compta! De la mateixa manera que un riu es forma amb milions de petites gotes d'aigua, la suma de les nostres petites accions de cada dia podran produir una gran millora al medi ambient. Cada paper, cada plàstic, cada llauna que recollim, fa un món una mica més net i per tant, millor. Els nostres petits gestos són un exemple a seguir i normalment s'encomanen, és per aquest motiu que us animo a continuar treballant per un entorn més net. Compto amb tots vosaltres, moltes gràcies! 🍷



Pere Molera  
Regidor de Medi Ambient i Esports

**"La suma de les nostres petites accions de cada dia podran produir una gran millora en el medi ambient"**



@juntsperaiguafreda  
 @juntsaiguafreda  
 @juntsperaiguafreda  
 juntsperaiguafreda@gmail.com

**D**esprés de dos anys de legislatura, complerts aquest mes de juny, és un bon moment per fer balanç i analitzar la tasca que s'ha dut a terme per part dels nostres companys de l'equip de govern. Un temps que no ha estat fàcil i del que encara no n'hem sortit del tot. Des d'aquí volem agrair la resposta i dedicació que han tingut i l'encert i visió que els ha acompanyat, reconduint el que ha calgut quan ha estat necessari, sempre amb actitud vigilant. Sovint es parla de fre durant aquest temps. No creiem que hagi estat així. Les necessitats han variat i les accions que s'han hagut d'encarar durant aquest temps, també, però la feina constant, de fons, ha seguit.

Però no només volem fer aquesta mirada de passat immediat i de present encara amb pandèmia, sinó pensar en els dos anys propers. Des de Junts per Aiguafreda entenem que no poden ser d'altra manera que anys de dedicació constant a la gestió de la cosa pública per part dels nostres representants a l'Ajuntament. Res no ha acabat encara. I aquesta dedicació ha d'orientar-se tant al dia a dia, com a tenir enfocat el llarg termini per a encarar el desenvolupament d'Aiguafreda i el benestar dels que hi viuen durant els propers anys.

Per acabar, no volem deixar passar l'oportunitat de fer un apunt sobre el recent alliberament dels nostres presos. Celebrem l'alleujament per a ells i les seves famílies. Una alegria que no ens ha de fer oblidar ni exiliats ni represaliats que continuen patint encara la injustícia sobre la causa política catalana. ■



@Erc Aiguafreda  
 @ERC\_Aiguafreda  
 @erc\_aiguafreda  
 aiguafreda@esquerra.cat  
 ercaiguafreda@gmail.com  
<http://locals.esquerra.cat/aiguafreda>

## Ara fa dos anys

**A**ra fa dos anys, gràcies a vosaltres, vam obtenir els millors resultats en unes eleccions municipals. Vam doblar el nombre de regidors/es.

Han estat dos anys complicats i intensos en què hem intentat transformar l'ajuntament i fer-lo més transparent i eficient.

Tot i que la majoria absoluta de l'equip de govern no ens posa les coses fàcils, hem pogut convocar plens extraordinaris i hem fet preguntes i mocions per intentar dinamitzar el municipi i fer un poble més viu.

No volem només un poble maco i endreçat, que també. Volem un poble més viu i més dinàmic, més participatiu i actiu.

Ara tenim per davant dos anys més. Dos anys que seran definitius per acabar d'assolir el nostre objectiu: fer d'Aiguafreda un referent en municipalisme amb polítiques d'esquerres i innovadores.

Som-hi!

#ViuAiguafreda ■



@cupaigua  
 @CupAiguafreda  
 @cupaiguafreda  
 aiguafreda@cup.cat

## A qui li fa por la democràcia?

**E**l **Consell del Poble** i l'**Assemblea del Poble** són organismes que serveixen per a organitzar processos participatius i debatre de manera directa amb el veïnatge els temes d'interès general, i que ja existeixen en nombroses poblacions del nostre país.

Com a CUP hem presentat dues vegades al ple municipal la proposta de creació d'aquestes noves institucions amb el mateix resultat: la negativa de JxA a constituir-les. La primera vegada hi van votar en contra amb l'excusa que no els agradava alguns dels punts de la nostra proposta, motiu pel qual vàrem tornar a presentar-la d'una manera totalment oberta i genèrica, com a proposta de crear una comissió de regidors i regidores que estudiés la seva posta en marxa. S'hi van tornar a negar, ara exposant-ne obertament els seus veritables motius: opinen que el sistema representatiu ja funciona prou bé, i que no cal consultar el poble més que cada quatre anys.

A la CUP, però, entenem que la democràcia és molt més que el sistema de partits representatiu. Advoquem per una democràcia popular, directa i deliberativa, en la qual hi tinguin cabuda totes les associacions i persones que s'hi vulguin involucrar, motiu pel qual seguirem treballant per a aconseguir-ho. ■



● URBANISME I VIA PÚBLICA

# Afavorint la convivència entre vianants i vehicles. Modificacions en la vialitat al nucli urbà

Aquesta primavera es van implementar unes mesures de regulació del trànsit al nucli urbà, al sector que va des de la Plaça de l'Ajuntament fins al final del Carrer del Pont, amb la finalitat d'afavorir la convivència entre vianants i vehicles. Els vials d'aquest sector del nucli urbà d'Aiguafreda estan considerats zones de prioritat invertida amb preferència per a vianants. La convivència entre vehicles que han de poder accedir als serveis comercials i els vianants que hi transiten s'ha de poder fer amb seguretat.

Les principals modificacions consisteixen en l'establiment d'una franja a la Plaça Major com a sector exclusivament de càr-

rega i descàrrega suprimint els actuals aparcaments en bateria, la creació d'una nova àrea de càrrega i descàrrega al final del Carrer del Pont, la instal·lació d'aparcaments per a bicicletes en tres punts d'aquest eix i finalment la instal·lació de mobiliari urbà (jardineres) al tram final del Carrer del Pont per a permetre el pas de les persones de manera més segura i evitant l'estacionament indegut de vehicles en un dels vorals. La Plaça de l'Ajuntament i la de l'1 d'Octubre continuen essent zones blaves amb estacionament horari limitat. 🍷

● URBANISME I VIA PÚBLICA



## Renovació de les plaques dels carrers

Aquesta primavera la brigada municipal ha fet la substitució de les antigues plaques amb els noms dels carrers i places del nucli urbà. Les noves plaques, també de ceràmica, ja incorporen l'escut normalitzat d'Aiguafreda (vigent des del 1996) i les trobem a la part més antiga del nucli. S'han canviat un total de 30 plaques i la renovació s'ha dut a terme pel deteriorament que afectava algunes peces després de prop de quaranta anys i per la necessitat de normalitzar els símbols oficials a la via pública. 🍷

● URBANISME I VIA PÚBLICA

## Manteniment de vials

Durant els mesos de maig i juny s'han dut a terme diferents intervencions en carrers de l'entorn de Serrabanda. Les actuacions s'han dut a terme per motius de seguretat i per a assegurar-ne la vialitat, especialment en aquells carrers on la capa de formigó s'havia esquerdat i afectava el trànsit. En tots els casos, l'existència de pins a distàncies no pertinents del vial, ha provocat que les arrels malmetessin la superfície fent-la impracticable. Recordem la necessitat de sanejar jardins i parcel·les de pins situats a menys de la distància permesa. 🍷

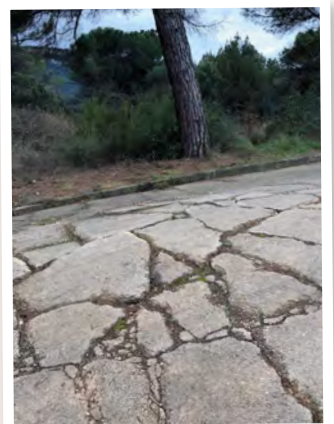



● URBANISME I VIA PÚBLICA

## Nou enjardinament a la sagrera de l'església

L'acció ha permès sanejar vegetació arbustiva i instal·lar una nova il·luminació

Aquesta primavera es van dur a terme obres d'enjardinament i millora a l'entorn de l'església. Aquestes obres han estat possibles mercès a la signatura d'un conveni de col·laboració entre l'Ajuntament d'Aiguafreda i la Parròquia de Santa Maria, que regularitza el manteniment de l'entorn i permet consolidar l'espai com a lloc de passeig obert.

L'acció ha permès sanejar vegetació arbustiva, enretirar pedres existents al jardí superior, instal·lar una nova il·luminació, adequant-la a normativa, i també resoldre problemes de desgàs a la Plaça Major causats per la grava provinent de l'antic solar durant episodis de pluja. En l'àmbit històric s'ha volgut donar relleu al lloc que ocupava un dels contraforts de l'antiga església i singularitzar el monument commemoratiu dels 1100 anys. També s'ha creat un pas entre la carretera i la Plaça Major, apte per a persones amb mobilitat reduïda. 🗑️



### Aiguafreda

Evolució de la recollida per fraccions (2016-2020)

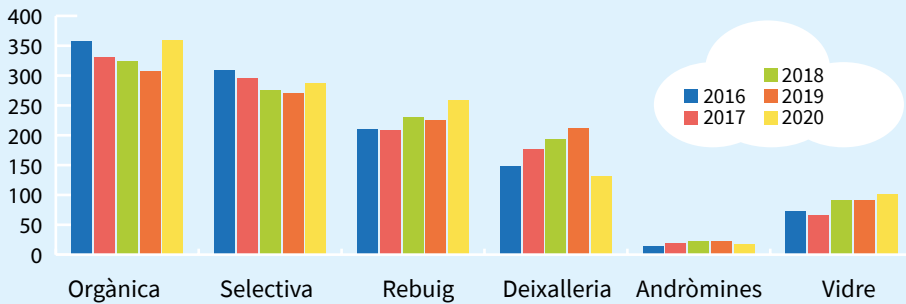

### Aiguafreda (recuperació)

	RS%	Recuperació
2016	81	70
2017	81	69
2018	80	69
2019	80	69
2020	79	69



Aiguafreda (tones)						
	Orgànica	Selectiva	Rebuig	Deixalleria	Andròmines	Vidre
2016	357	309	210	148	15	73
2017	331	295	209	177	19	67
2018	325	275	230	194	22	91
2019	307	271	225	212	23	91
2020	360	287	259	132	18	101



● MEDI AMBIENT

## Balanç de la recollida de deixalles

Es detecta un augment del total de tones recollides durant aquest 2020 i que afecta pràcticament totes les fraccions, fet que va comportar una major generació de residus domèstics

Des de la Mancomunitat La Plana s'ha fet balanç de totes les fraccions de recollida de deixalles a Aiguafreda durant l'any 2020. Mirant l'evolució dels darrers cinc anys es detecta un augment del total de tones recollides durant aquest 2020 i que afecta pràcticament totes les fraccions, probablement a causa del confinament, fet que va comportar una major generació de residus domèstics.

En relació al darrer quadre, cal indicar que **RS** és la **recollida selectiva**, és a dir, el % del que es recicla (reciclables, matèria orgànica, vidre, voluminosos...) respecte tot el que es recull (el

que es recicla més el rebuig). Com més alt sigui el valor, més petita és la quantitat de rebuig que es recull i, per tant, millor recicla el municipi. En el cas d'Aiguafreda està al voltant del **80 %**.

La **Recuperació** és el % del que es recicla (traient les deixalles impròpies de cada una de les fraccions de reciclables) respecte el total que s'ha recollit. En el cas d'Aiguafreda està al voltant del **70 %**.

Pel bé de tothom i del nostre entorn, cal tenir cura de la selecció de deixalles a casa i amb l'ús de la deixalleria. Separar bé, el primer pas per a reciclar bé! 🌱

● MEDI AMBIENT

## Adob de km0

Aquest mes de maig es va dur a terme la distribució gratuïta d'adob per a plantes des de la deixalleria d'Aiguafreda. Aquella pell de plàtan llençada a les escombraries ara fa un any serveix per a adobar les plantes avui. El compost gratuït que es va distribuir a la deixalleria d'Aiguafreda provenia dels residus orgànics del nostre municipi.

Un cop tancat el cycle de compostatge dut a terme a la planta de la Mancomunitat La Plana, van retornar els residus transformats en adob. La campanya va ser un èxit (es va exhaurir en dos dies) i es va repetir amb més adob.



Cal advertir que no es tracta de terra per les plantes. Un excés d'adob en una planta la podria perjudicar per excés de nutrients. El servei anava adreçat a particulars. Per grans quantitats se'n pot adquirir més a la planta de compostatge de la Mancomunitat o comprant sacs de 25 kg (4,5 €/sac) a la deixalleria d'Aiguafreda. 🌱



● MEDI AMBIENT

## Acció de neteja a la Riera de Martinet

El dia 5 de juny és el Dia Mundial del Medi Ambient. Per commemorar-lo, el passat 7 de juny es va organitzar un acte pensat per aprendre a cuidar i respectar el nostre entorn

**A** començaments de juny i coincidint amb el Dia Mundial del Medi Ambient, una vintena de voluntaris es van aplegar a la Font dels Enamorats per a fer tasques de neteja de l'entorn de la Riera de Martinet. Es van recollir més de 150 kg de deixalles on s'hi trobaven llaunes, ampolles i plàstics de tota mena, retrovisors de cotxes o fundes de sofà. Una acció organitzada conjuntament per l'associació Martinet Grup de Defensa Fluvial, l'Ajuntament d'Aiguafreda i la Mancomunitat La Plana. Als participants se'ls va obsequiar amb un saquet de compost. 🌱



● MEDI AMBIENT

## Recuperació d'un tram de voral del Congost

**U**na de les conseqüències de l'aiguat del temporal Glòria de gener del 2020 va ser l'esfondrament d'un mur al costat de ponent del Congost a l'alçada del Pont del Ponsic. Des de llavors, el runam que va quedar al mig del riu ha anat desviant les aigües de la riera cap al costat d'Aiguafreda socavant el talús fins a buidar-lo generant perill d'esfondrament del carrer de sobre. En actuació conjunta de l'ajuntament d'Aiguafreda i l'ACA s'han enretirat els blocs de pedra del mig de la riera i s'ha refet el talús recuperant el pas natural de l'aigua i l'estabilitat del marge. 🌱







● CULTURA

## Audició de final de curs de l'escola de música



El final de curs de l'escola municipal de música "La Clau de Sol" va poder oferir una audició brillant després de les adaptacions necessàries que escola i alumnes han hagut de dur a terme aquest curs per a poder fer les classes. Es va celebrar en dues sessions per qüestions d'aforament i amb totes les mesures de prevenció. Els alumnes van oferir un repertori de peces, tant a nivell individual com col·lectiu, que va mostrar el nivell assolit durant aquest curs. 🎵



● CULTURA

## Matinal de contes al Talleret



El dissabte 12 de juny, es va recuperar la matinal de contes de final de curs. Després d'un temps forçat de pausa, el Talleret va poder acollir la nova contada de contes. A part de les contaïres Neus, Margarida i Anna es va comptar amb la participació especial de la companyia En Clau de Clown amb l'espectacle "La Meva Nina No Vol Menjar". 🎭

● CULTURA

## Concurs literari "Cartes de Primavera"

El divendres 30 d'abril i tancant les Festes de Sant Jordi, hi va haver el lliurament de premis del primer concurs literari Cartes de Primavera, organitzat per la Biblioteca Lluís Milet i Pagès. Els membres del jurat van fer notar la qualitat literària de les cartes presentades i la gran participació que ha aplegat aquesta primera edició (més de 50 cartes). Els tres premiats de cada categoria van ser convidats a llegir els seus escrits davant d'un auditori que va seguir amb atenció la lectura dels textos.

### ELS GUANYADORS:

- **Categoria fins a 16 anys:** *Carta a Peyo* de Ponç Masllorens (pseudònim: *Rondinaire*)
- **Categoria adults:** *Carta a Mercè Rodoreda* de Marc Plata (pseudònim: *Oriol Pagespetit*)

### ELS FINALISTES:

- **Categoria fins als 16 anys:** *Estimat extraterrestre* per *l'Amiga de l'extraterrestre*. Estimada mare, per *Ame*
- **Categoria adults:** *Carta a un fill*, per *Espinguet*. *Plovía a Cadaqués*, per *Hedera* 🎭



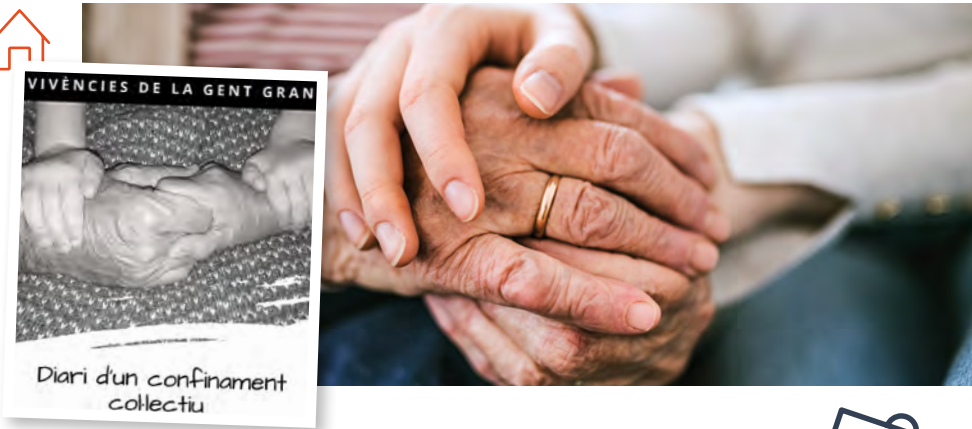

● GENT GRAN

## “Diari d'un confinament col·lectiu”. Un convit a apropar-nos a les vivències de les persones grans



Aquest *Diari d'un confinament col·lectiu* neix de la proposta del **Programa de Dinamització de Gent Gran de la Mancomunitat La Plana** amb la voluntat de recollir i posar en valor les experiències, emocions i reflexions

Es troba publicat en xarxa un diari que recull reflexions i anècdotes de persones de més de 60 anys dels municipis de la Mancomunitat La Plana durant el confinament (Aiguafreda, Balenyà, el Brull, Malla, Muntanyola, Sant Martí de Centelles, Santa Eulàlia de Riuprimer, Seva, Taradell, Tona, Viladrau i l'EMD Sant Miquel de Balenyà).

Aquestes reflexions van donar caliu a la soledat, força a la desesperança, humor a la tristesa i consciència del moment!

"Tinc 87 anys i mai m'havia sentit tan sola com ara. De vegades he pensat: 'Mira que si em poso malalta i agafo aquest vi-

rus i no puc veure més als meus fills i néts...! Em tranquil·litza pensar que segurament ben aviat tindrem una vacuna o medicació per combatre aquest virus. Hem de pensar que tenim un personal sanitari boníssim que treballa molt per aconseguir-ho. Estic segura que ho aconseguiran!"

"Són moments difícils, però depèn de com un s'ho mira també es poden trobar coses positives. El més positiu és que he pogut sentir que tothom m'estima i es preocupa per mi. Tots els veïns i amics del poble estan pendents de mi per si necessito alguna cosa. Això em fa sentir molt bé." ●

● GENT GRAN

## Esperant la represa d'activitats al Casal Sant Jordi



Després que aquest darrer any el Casal Sant Jordi hagués de reduir o suprimir activitats per causa de la pandèmia, ja té la vista posada en la represa de cursos i trobades per al proper setembre. Amb tot, la Junta del Casal ha continuat la seva activitat i, entre altres propostes, ha decidit traslladar l'Assemblea general a l'estiu per a poder-la fer a l'aire lliure. Igualment, durant aquest 2021 no es cobrarà la quota de soci, atès que la majoria d'activitats no s'han pogut dur a terme per raons de seguretat sanitària. La Junta segueix treballant i vol expressar el seu desig de poder retrobar-se ben aviat amb tots els socis i amics. ●



● TURISME

## Actualització de plafons informatius

S'ha dut a terme l'actualització dels plafons informatius repartits en diferents indrets del municipi. Tant per qüestions de desgast com de renovació de continguts era necessària una posada al dia per a tenir a punt aquest recurs turístic i informatiu. ●





● PATRIMONI

## Inici d'obres per a la restauració de l'entorn a Aiguafreda de Dalt

El projecte compta amb la participació del Parc Natural del Montseny, l'Institut Català d'Arqueologia Clàssica i la Diputació de Barcelona

S'estan duent a terme les obres de remodelació i restauració de l'entorn del conjunt monumental d'Aiguafreda de Dalt. L'acció pretén posar en relleu el jaciment arqueològic i l'adequació de l'entorn com a lloc de lleure i esbarjo.

La situació de pandèmia ha propiciat més temps per a la descoberta de l'entorn propiciant que Aiguafreda de Dalt sigui lloc de pas i de visita de molts caminants, freqüentat diàriament, en part gràcies a l'itinerari de natura de la Riera de Martinet que volteja el conjunt.

L'actuació dóna valor al jaciment arqueològic a fi que quedi aïllat i visible a través d'un pas elevat, un nou accés a la cova-cripta, la recuperació de la canalització superior de les mines per a alimentar la bassa de la cova, un ampli espai de prat na-

tural per a lleure, i la restauració de l'antic estanyol, existent en altres èpoques.

El procés de recuperació del conjunt patrimonial es va iniciar amb la restauració del comunidor, ha continuat amb la rehabilitació de l'antiga masoveria i ha seguit amb les obres actuals d'agençament de l'entorn. Quedarà, en darrer terme, la rehabilitació de la pròpia església i del clos interior, elements centrals del conjunt. Aquesta darrera acció es podrà dur a terme quan es disposin dels recursos necessaris.

El projecte ha estat validat, entre altres organismes, pel Parc Natural del Montseny, compta amb la participació de l'Institut Català d'Arqueologia Clàssica i rep el suport econòmic de la Diputació de Barcelona. ■

● PATRIMONI

## El xiprer d'Aiguafreda de Dalt

Una forta turbonada d'aquest hivern passat va esquinxar el vell xiprer de l'entrada a l'església d'Aiguafreda de Dalt. De feia temps que l'arbre tenia la meitat del tronc sec, que ha estat el que ha quedat dempeus, mentre que la part verda de la capçada es va trencar per efecte del cop de vent. Tot i caure damunt l'edifici, el conjunt no ha sofert danys. L'estació meteorològica municipal, situada a Can Bellit, va enregistrar cops de vent sobre els 60 km/h tot i que a Aiguafreda de Dalt podien ser molt superiors.



La veu popular considerava el vell xiprer tan antic com la mateixa església. El cas és que es tracta d'un exemplar emblemàtic tot i que no mil·lenari, d'una antiguitat probablement al voltant dels 200 anys. El pas dels mesos no ha permès la recuperació del xiprer, que haurà de ser tallat per motius de seguretat. Es preveu plantar un xiprer jove al seu lloc. ■



● JOVENTUT I INFÀNCIA



## El 8-M, vist pels infants

El Consell d'Infants d'Aiguafreda va fer una jornada de sensibilització el 8 de Març, Dia de la Dona. Els seus membres van voler fer visible una mirada "amb ulls de dona" durant aquella jornada reivindicativa. ■



● JOVENTUT I INFÀNCIA

## L'Esplai Pica Pins i la jornada contra el racisme



En commemoració de la jornada internacional de l'ONU contra la discriminació racial, L'Esplai Pica Pins hi va col·laborar confeccionant pan-

cartes reivindicatives un cop van poder recuperar les trobades de cap de setmana. Les pancartes es van situar a les rondones de la població. ■

● ENSENYAMENT

## Els nostres alumnes, al Cantània



Els nois i noies de 5è i 6è de l'escola La Muntanya van participar el 12 de juny a una nova edició del Cantània, on van coincidir amb alumnes de diferents escoles vallesanes. El projecte Cantània, que estimula la formació musical a través del cant coral s'ha pogut recuperar aquest curs canviant la ubicació de l'acte, celebrat al Palau d'Esports de Granollers. Els prop de 300 alumnes, acompanyants d'orquestra i solistes, van interpretar un musical que girava al voltant de l'era d'Internet i les noves tecnologies. ■





● ESPORT

## Festa de final de temporada del FC Osona Sud

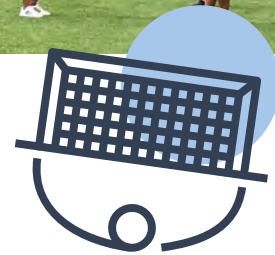

El FC Osona Sud integra els equips inferiors de la UE Aiguafreda i del FC Balenyà i acull joves d'Aiguafreda, Balenyà i Sant Martí de Centelles

El diumenge 20 de juny va tenir lloc una matinal de lleure i de futbol on jugadors i famílies van poder gaudir de l'esport en companyia dels seus entrenadors i dels pares i mares que, des de la junta, empenyen el projecte que vetlla pel futbol de base

als nostres pobles. El FC Osona Sud integra els equips inferiors de la UE Aiguafreda i del FC Balenyà i acull joves d'Aiguafreda, Balenyà i Sant Martí de Centelles. Compta amb una participació de més de 60 menors repartits en les diferents categories del futbol base. 📌

● ESPORT

## Festival de patinatge del curs 2020-2021

El Club de Patinatge d'Aiguafreda va tancar la temporada amb un espectacle amb coreografies adaptades a les diferents categories que es va celebrar al pavelló de Can Plantada. El club aplega una trentena de patinadores i compta amb el monitoratge de tres professores que també van rebre el reconeixement per part dels assistents. 📌



● ESPORT

## 45 edició de la Travessa del Montseny

Va tornar una clàssica de l'excursionisme català, la Travessa del Montseny, que enguany celebrava la seva 45a. edició, després que l'any passat no es pogués celebrar. Es tracta d'una caminada de resistència que surt d'Aiguafreda i recorre les principals unitats del nostre massís (la Calma, Matagalls, i les Agudes-Turó de l'Home) per acabar a Gualba, després de 48 km. La Travessa arrenca a les 6.00 h del matí des del Pla de la Vinya. 📌





## La població a Aiguafreda 2020

Naixements

16

Empadronaments

197

Defuncions

44

Habitants

2579

### • DEMOGRAFIA

## La població a Aiguafreda. Balanç 2020

Un cop tancat el padró municipal de l'any 2020 es va confirmar l'augment de la població a Aiguafreda, especialment significatiu durant els mesos de pandèmia. L'augment ha vingut donat per nous empadronaments que han compensat el creixement vegetatiu negatiu del municipi (-28 habitants):

Naixements (2020): 16

Defuncions (2020): 44

El nombre de naixements segueix la tendència de baixa natalitat d'aquests darrers anys (el 2019, 15 naixements).

Per contra, han estat els 197 nous empadronaments de l'any 2020 els que han compensat tant les defuncions com les persones que s'han donat de baixa per trasllat a un altre municipi, fet que ha permès arribar als 2579 habitants a 31 de desembre de 2020. Aquesta línia s'ha mantingut els primers mesos del 2021. 📍

### • SALUT

## Situació actual a Aiguafreda d'afectacions per Covid-19

Tot i el descens a nivell zero de l'índex de reproducció del virus que hi va haver a Aiguafreda a començaments de juny, les darreres setmanes s'ha notat un repunt de contagis que ens obliga a extremer les mesures de prevenció, personals i col·lectives, pel notable augment de casos. Recordeu:

- Distància física!
- Rentat i desinfecció de mans!
- Ús de mascareta!
- Ventilació constant d'espais!
- Compliment de les restriccions horàries! 📍



### • COMERÇ I SERVEIS

## Resultats a Aiguafreda de les eleccions al Parlament de Catalunya del 14 de febrer

Vegeu els resultats de les eleccions al Parlament de Catalunya celebrades el 14 de febrer, a Aiguafreda. La participació va ser del 60,05 %, superior a la mitjana catalana.

Les eleccions es van dur a terme seguint les mesures de prevenció emeses pel Procicat i amb adaptació d'espais i àmbits a les recomanacions d'aquest organisme. La Plaça de l'Ajuntament va habilitar-se per a acollir cues exteriors, amb tres files corresponents a les tres meses electorals de la circumscripció d'Aiguafreda. 📍



### Aiguafreda Eleccions 14-F

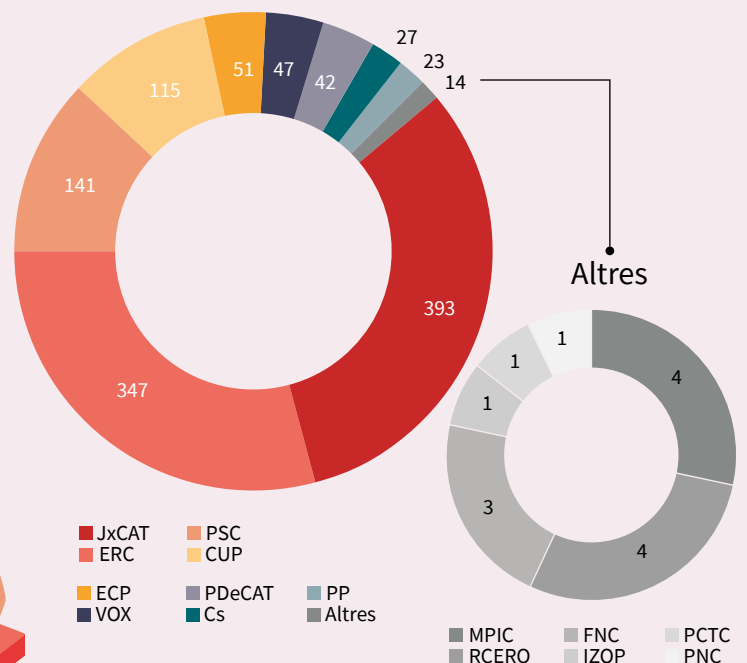

● PARTICIPACIÓ CIUTADANA

# Pressupostos participatius. Resultat de les votacions

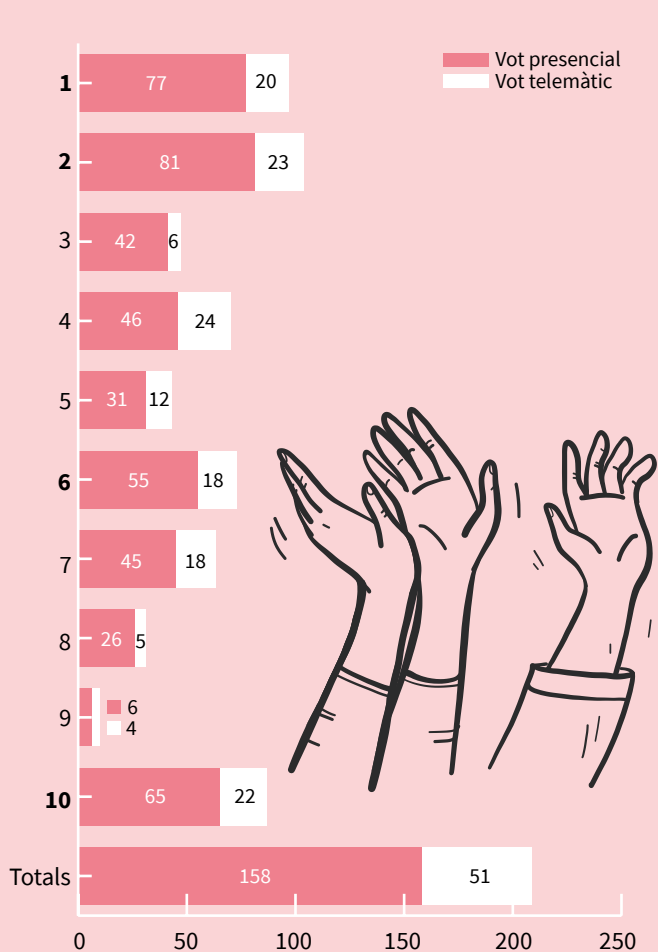

Proposta	Vots (%)	Dotació (€)
<b>2. Educació i infància: adequació amb noves estructures el pati inferior de l'escola</b>	104 (17%)	15.000
<b>1. Sanitat i via pública: campanya suplementària d'esterilització d'animals de carrer</b>	97 (15%)	4.000
<b>10. Via pública: remodelació en amplada de la vorera del carrer de Mn. Josep Salvans</b>	87 (14%)	8.000
<b>6. Via pública: condicionament i endreça del sector de la Bauma al Carrer d'Avencó</b>	73 (11%)	8.000
4. Gent gran: remodelació i adequació a noves funcionalitats dels jardins del Casal	70 (11%)	10.000
7. Turisme i natura: senyalització de camins del municipi amb plafons indicatius	63 (10%)	18.000
3. Esport i medi ambient: substitució dels focus de les pistes de tennis per tecnologia led	48 (8%)	15.000
5. Via pública i medi ambient: nou enllumenat per a esdeveniments a la Plaça Major	43 (7%)	15.000
8. Turisme i natura: itinerari temàtic a la Riera de Martinet	31 (5%)	10.000
9. Via pública: substitució dels plafons informatius que hi ha a diferents punts del municipi	10 (2%)	4.000

## S'han registrat 209 vots, una participació lleugerament superior a processos semblants a altres municipis

Es els primers pressupostos participatius de l'Ajuntament d'Aiguafreda recullen aspectes de la via pública i dels equipaments municipals i s'hi va poder participar presencialment o a través de votació telemàtica.

Entre finals de desembre i mitjans de gener, i per un període de tres setmanes, es van posar a votació ciutadana deu propostes del capítol d'inversions de les quals calia escollir-ne tres. Aquelles que han comptat amb major suport seran executades progressivament durant l'any 2021 fins a esgotar la partida destinada.

### Participació

S'han enregistrat un total de **209** participants dels quals **51** ho van fer de manera presencial i **158** de manera telemàtica.

Aquesta participació representa un **9 %** del cens, una participació poc elevada però lleugerament superior a processos semblants a altres municipis. A destacar la preferència per l'opció de vot telemàtic, molt per sobre de la presencial. Hi podien participar els majors de 16 anys.

### Resultats

En general, totes les propostes han tingut bona acceptació i les preferències entre les diferents opcions han quedat bastant repartides. Un cop finalitzat el recompte l'ordre de més a menys valorades permet que les quatre més votades (propostes **1, 2, 6 i 10**) siguin les que es duran a terme durant aquest 2021, que són les que cobreixen la partida pressupostària destinada (35.000 €). Un agraïment a tothom que hi ha participat !



